(日刊) (第二版) 昭和十四年五月二十九日(月曜日) THE CHOSUN ILBO. (THE KOREA DAILY NEWS.) SEOUL (昭和七年十一月二十三日 第三種郵便物認可) 第六千四百八十六號 【一】

朝鮮日報 夕刊 (二十八日) 本紙朝夕刊十二面
編輯兼發行人 方應謨 印刷人 崔利權
發行所 京城府太平通一丁目六一 株式會社朝鮮日報社

租界機構改革要求 最後까지交涉할決意
三浦上海總領事歸任談

【上海二十七日發同盟】東京에 出張中이던 三浦上海總領事는 二十七日 午後三時入港한 上海丸으로 歸任하엿다 三浦總領事는 同四時記者團과 會見하고 租界行政의 根本的改革을 目標로하는 我方의 要求는 極히 合理的인것임에도不拘코 英米側이 이 要求에對하여 故意로 귀를 막으려는 英米側態度를 認할수업는點을 指摘하여 右要求를 貫徹키爲하여 어디까지든지 交涉을 거듭할旨를 强調하여 如左한談話를하엿다

日本側이 合理的 且合法的要求를 함에 對하여 租界側이 귀를 기우리지안흠은 不合理할뿐만아니라 非合法하다 어디까지 이가튼 態度를 固執하면 租界는 極히 暗黑하게 될것이다 四百萬市民을 爲하여 자못 遺憾된일이다 英米佛 其他各國側과 今後交涉하여 租界明朗化에 努力하려한다 現在의 租界制度는 財產을標準으로하여 各國民에게 市政參與權을 주고 잇는데 이가튼 制度는 世界에 類例가 업는바로 다른곳에서는 반드시 人的要素를 加하고잇다 日本要求는 財的要素에 人的要素를 加하자는 것으로 租界를 데모크라시化하자는것인데 데모크라시國이 이를 拒絕함은 極히 非合理한일이다 (寫眞은 三浦總領事)

社說
朝鮮民事令改正에際하야
現實에適應하게하라

一

法務局에서 朝鮮民事令의 改正에 着手하여 戶籍에關한 一部改正을 今年中에 實現하게되리라함은 既報한바와갓다. 現下朝鮮에 施行되는 朝鮮民事令은 明治四十三年에 公布한것이오 親族, 相續에關한 點은 一定한 成文法이업고 從來의 慣習에依하다 하엿스므로 現實에 알마즌法令을 成文으로써 制定實施하는것은 當然한 順序다.

二

그러나 그 改正될 要點은 養子, 入婿에 對한 規定과 改姓에 關한것으로 實際上 緊急을 要치안는것들이오 現實的으로 緊要한 嫡庶子問題, 內緣妻等에 關한 點이업는것은 遺憾이다.

卽 朝鮮서는 養子는 同姓中에서 하게되어잇고 入婿를하드라도 男子姓을 그대로 가지고왓스며 女子가 結婚을 하드라도 自己姓을 가지고 그대로 一生을 산다. 그것은 男子血統을 中心삼은 累千年의 慣習이니 이것으로써 朝鮮人은 近親婚姻을 避하고 朝鮮人의 特殊한 傳統을 이루어섯다. 그런데 當局에서 立案한것과 가티 누구나 養子를 할수잇고 入婿를하거나 女子가 結婚하면 제姓을버리고 남의 姓을 따르게되면 自己의 人格을 일허버리는觀念을 가지게되는 同時에 血統이 分明치안허 近親結婚을 避하기가困難할것이다.

三

차라리 吾人은 이러한 朝鮮傳來의 風俗은 그대로두고 現實로써 必要한 庶子, 私生子의 廢止, 內緣妻의 認定等을 包含한 新民事令의 制定이 急하지 아니할가. 勿論 蓄妾制度가 道德上 不可하며 正式으로 結婚지 안흔 內外關係를 認定 하는것이 風敎上 良好한것이 아니나 正實한 그 父의 子를 庶子라하여 相續지 못하게하고 딴데서 온 養子에게 相續 其他 모든 嫡子의 權利를 行使케하며, 父母가分明히 잇는데도 不拘하고 私生子로 認定하여 不幸한 그 아이들로하야금 一生을 不拭할 陋名을 쓰게하며 出世其他에 一大支障을 갓게하는것이 正當할가.

四

封建的 過去에 잇서서는 嫡庶의 差別을 嚴重히하고 女子의 再婚等을 極히 賤視하엿기 때문에 庶子等에 對하여는 實로 苛酷한 待遇를 敢行하엿스나 現代 文明時代에 잇서서조차 不合한 子女에게까지 그罪過를 쓰게함은 現實에 맛지안는 制度라 안흘수 업다. 正式으로 結婚屆를 안흔內外가 반듯이 夫妻 못될理가 어딋스며 그새에 나흔 子女가 아버지姓을 따르지 못할 理由가 어디잇는가. 婚姻, 離婚의 不自由가 朝鮮民事令中 痼疾의 하나라면 이것을 二十五歲以上 男女에 限하여는 協議離婚을 許하고 同時에 內緣의妻를 認定하고 庶子, 私生子制度를 廢止하여 現實에 맛는 光明한 民事令을 制定하라.

◇…五台山方面으로 進擊中인 皇軍部隊(山西戰線)…◇

蘇聯肅淸으로因해 勞働力減退

【莫斯科二十七日發同盟】最近蘇聯은 國內重工業의 遂行에狂奔하여 勞働力의 獲得에 熱中하고잇는바 熟練勞働者가 肅淸되어 이때문에 勞働力減退라는 反對現象을 生하여 計畫未遂行을 暴露하고잇다 卽 今年三月까지 二十五萬噸 計畫遂行中 세멘트工業은 三月까지 八十萬噸 未遂行으로 彭大한 數字에 達하고 또 東部의 自動車工業의 缺員은 今年一月에 一千五百六十八人, 二月에 一千五百四十五人의 多數에 오르고잇다

伊皇帝勳章授與 獨空軍總司令에게

【羅馬二十七日發同盟】二十四日獨伊軍事同盟締結에 前後하여 羅馬를 訪問한 獨空軍總司令 미르히將軍은 前後四回에걸쳐 뭇솔리니首相以下 伊太利空軍當局과 獨伊軍事協定締結에 伴한 兩國空軍協力에關한 協議를 마친後 二十七日 午後飛行機로 伯林에 向하엿다 그런데 伊太利皇帝는 미르히將軍이 出發하기前에 미르히將軍에 對하사 마우리주스大十字章을 授與하섯다

日伊通商委員會의 誕生으로 伊太利市場은 日本品을 多數으로 吸收하게될것이다 同時에 伊太利製品도 日本과 그勢力下에 잇는諸國에輸入될 好機會를 엇게될것이다

무伊首相 獨空軍總司令과會談

【羅馬二十七日發同盟】뭇솔리니首相은 二十七日 目下來伊中의 미르히獨逸空軍總司令과 會談하여 獨伊軍事同盟締結結果 必然的으로 緊密化하게된 獨伊協力問題에關하여 協議를行하엿다

伊空軍次官을 獨逸航空學會名譽會員으로推薦

【伯林二十七日發同盟】獨伊軍事同盟이 成立된結果 兩國空軍의 提携가 一層緊密化한것으로 獨逸航空學會에서는 二十七日附로 伊太利空軍次官 바렐將軍을 獨逸航空學會名譽會員에 推薦하엿다

機械製品生產과 配給統制를實施

【東京電話同盟】十四年度物動計畫實施에 伴하여 商工省에서는 生產擴充에 一層拍車를加하려고 機械製品의 生產及配給統制를實行하기로 되엇다 卽從來機械製品에 關하여는 昨年七月 工作機械에만 供給統制規則을 公布하여 配給統制를 實施하고 또 電氣機器 鑛山用機械에 對하여는 自治的 配給統制를 行하고 잇는데 不過하나 今回 다시 蒸氣機關, 蒸氣다ー빈, 內燃機關, 水壓鐵管, 鑿岩機, 鑛山用機械, 製鐵機械, 化學機械, 起重機, 自動車, 人造石油機械等生產擴充用機械의 增產과 配給의 確保를 꾀하려고 來月에生產統制及配給統制를 行하기로 決定, 一部品目에 對하여는 輸出入品等臨時措置法에 基한 統制規則을 公布하고 一部에 對하여는 商工省의 指示에 依하여 統制를 加하기로 되엇다 그리고 이에 關聯하여 價格의 昂騰을 抑制하기爲하여 機械製品工廠에 價格委員을 設하고 自治的으로 價格의 統制를 行케하는一方 工作機械에 對하여는 物品販賣價格取締規則에 基한 公定價格을 設定할 方針이다

世界의 週

物動計畫案決定

今年度物動計畫은 일직 企劃院中心으로 檢討를 進行中이엿는바 이에 成案을 어더 二十六日閣議에 附議하여 正式決定을 보앗다 同計畫은 東亞新秩序建設에 充分한 國防力擴充과 日滿支를 通한 經濟自給確立을 目標하여 生產力擴充을 二大目標로하여 立案된것으로서 計畫의範圍는 昨年度 百四十餘種에 比하여 二百餘種에 達하고 이에 依하여 生產力擴充用資材를 增加하여 生產力을 擴充하고 [illegible]

第四次重慶爆擊

[illegible] 十五日夜에서 二十六日 [illegible]

獨伊親善同盟調印

獨伊親善同盟協定은 二十二日午前十一時 伯林에서 히틀러總統, 리벤트롭外相, 차노伊外相이 正式調印으로 [illegible]

英蘇交涉

[illegible]

노몬한事件

外蒙古軍은 最近滿洲國境의 노몬한附近에서 頻頻히 挑戰的不法行動을 敢行하여 五月中旬부터 [illegible]

蘇波兩國間에 石炭購入契約成立

【와르소二十七日發同盟】二十七日信憑할만한 側에서의 情報에依하면 最近蘇波兩國間에 石炭購入契約이 成立되어 그디니아로부터 레닌그라드軍工業地帶에向하여 第一回積出을하기로되엇다 契約高는 九十萬噸으로 이는蘇聯의艦隊用에 所用될것이라고 한다

聯盟理事會 對支援助勸告等 兩決議案을採擇

【쥬네브二十七日發同盟】第百五回聯盟理事會公開會議는 二十七日午後零時三十分에開會되엇는데 開會 五分後 지난二十四日秘密會에서 採擇된各加入國에對한個別的對支援助勸告及對日空爆非難의兩決議案을 朗讀한後 顧維鈞支那代表는 次回理事會에서提訴를 留保할것을 條件으로 이를受諾하여 兩決議案은 이에 採擇되엇는데 兩決議案內容은如左하다

一, 支那事態를 憂慮하는同時에 獨立과 領土保全에對한 支那의奮鬪에 同情하여 온갓手段에依한 對支援助를 希望하여 總會와 理事會에서 決議된對支援助手段實施를 希望함 最後로 聯盟國과 極東關係國은 極東諮問委員會에 上記方法의 具體的 適用方法을 檢討하기를 要請함

一, 一九三七年 五月九日의 非難決議를 想起하여 支那代表의 空爆被害에關한 最近의陳述을 諒解하며 昨年九月三十日附 決議中의 空爆現地調査에關한 國際委員派遣에 關한 支那의要請을 諒承한點을 想起하여 理事會及 極東諮問委員會에 代表를 보낸 諸政府는 支那駐箚機關을 通하여 空爆事情을 調査하여 至急理事會에 報告하기를 要請함

羅馬에도 日伊通商委員會

【羅馬二十七日發同盟】今番日伊兩國間에 貿易調整을 目標로設立된 日伊通商委員會는 구오른네리貿易爲替相 白鳥駐伊大使出席下에 二十七日盛大히 發會式을 擧行하엿다 同委員會는 最近日本에 設立된 同種委員會에 對應하여 設置된것으로 委員長에는 訪日經濟視察團長이엇던 上院議員 伊太利商業銀行總裁 꼰지公이 就任하엿다 發會式席上 구오른네리貿易爲替相은 日伊兩國은 政治機構가 類似하므로 兩國間의貿易은 一層改善할 必要가잇다고 力說하엿다 이어서 我白鳥大使는 如左의祝辭를 述하엿다

今番 日伊通商委員會가 設立되게된것은 兩國商業을위하여 實로 慶賀하여마지안는다 日伊兩國은 精神的으로나 物質的으로나 多數共通點을 가지고잇는바 이제兩國은 政治經濟文化各分野에잇서 互相提携하여 世界平和를 爲하여크게 寄與할수잇슬것이다

다음에 꼰지委員長은 專門的見地에서 如左한 要旨의 見解를 披瀝하엿다

"波蘭은獨逸에 有害한存在인가"
在波獨系紙의公開狀

【와르소二十七日發同盟】波蘭在住獨逸人協會는 二十七日 그機關紙 도이체우그, 와이자히틀리히트兩紙上에서 波蘭在住全獨逸人에 對하여 六月十日期限으로써 如左한質問에回答하라고 公開狀을揭載하엿다.

一, 獨逸은 단치히와廻廊通過의自動車道路를 獲得할 權利가잇는가
一, 獨逸은現在보다 나흔條件으로 廻廊通過를 期待할수잇다고생각하는가
一, 波蘭은 海洋에의 出口를 가질權利가 잇는가
一, 波蘭은 獨逸에 有害한 存在인가
一, 諸君은 波蘭의 忠實한市民인가
一, 벡크外相이 지난五月五日 議會에서 行한 對獨演說의 主旨에 同意하는가 어떤가

獨逸系 波蘭人은 右質問에對하여 果然 무어라 答할지 疑問이며 또 이回答도 그리 價値잇는것으로 되지안흐나 獨逸政府는 어떠케 利用할가하는 것은 如何히 興味가잇다

헐米國務長官
中立法修正勸告書를 議會에突然提出
輸出、投資、借款關係等六個條

【華盛頓二十七日發同盟】헐米國務長官은 二十七日 米國政府는 中立法修正案이 今議會에서 審議未了로 될 境遇를 念慮하여 現行法의 部分的改正案을 議會에 提出하여 그急速한 通過를꾀하기로되엇다고 傳하던바 이 提出한政府案은 上下兩院外交委員會의 中立法公聽會에서 헐長官이 披瀝한 意見을 參酌한 六個條에 達하는 意見書로 國民協力 孤立兩派의 意見을 適當히 參酌한 折衷案으로 內容은 如左하다

一, 積荷의如何를不問하고 亞米利加船舶의 交戰地帶入國禁止
一, 亞米利加人의 交戰地帶旅行制限
一, 交戰國에 貨物의 輸出은 貨物所有人名義로外
一, 交戰國人購買者에 보낼것에關한 現行法(第三節金融上取引)存續
一, 交戰國을 爲하여 米國內에서 資金勸誘及 募集을 行함을 取締할것
一, 軍需品統制局及 武器輸出入許可制存續 (寫眞은 헐長官)

005113

蔣政權、香港에 "港澳總部"新設準備

【香港二十七日發同盟】確實한側으로부터 어든 情報에依하면 蔣政府는 國際情報蒐集과 對外連絡機能 補足强化를꾀하고저 近近香港에 「港澳總部」라는 新機關을 設置하려고 目下極秘裡에 準備를하고잇다 延長五千哩 가까운 海岸線을 封鎖當하고 四川의 奧地로몰려간 蔣政權은 저 雲南佛印 雲南緬甸 및西北赤化路線의 三方面에 出路를가지고잇는以外에 南支의英領 香港과 葡萄牙領澳門이 存在함을 奇貨로 從來主로 香港에 外交部 軍政部 財政部 交通部의 各辦事處를設하고 特殊秘密機關을두고 또 宋子文 王正廷 許世英 吳鐵城等各要人이 여기에 散在하여 蔣政權의 觸角으로서 暗躍하여 重慶과 連絡을取하고잇는 形便인데 抗戰繼續에따라 列國의對蔣依存에對한 存續性은 더욱느러가므로 歐洲政局의 不安을中心한 世界情勢의 急激한 緊迫에對하여 新機關을 新設하여써 一層國際情勢蒐集을 强化하여 奧地政府의 對外連絡機能을 擴充하려는것이다

反革命陰謀嫌疑로
赤軍參謀總長等被逮說

【와르소二十七日發同盟】二十七日 莫斯科來電에依하면 게・페・우長官 베리아는 赤軍幹部中에 最近또다시 反革命陰謀가 잇는것을 探知하고 十日以前 이미 政治局에對하여 彼等의逮捕를 指令하엿다고하다 政治局當局도 彼等의罪狀을 捕捉하엿스므로 드디어 赤軍參謀總長 샤포쉬니코프將軍 極東軍幹部 아이트니욱크將軍等을 逮捕하엿다고 傳하다 샤포쉬니코프將軍은 帝政時代의 將軍이요 아이트니욱크將軍은 前極東軍司令官 불류헬元帥와 關係가 기픈이요 政府의 軟弱外交를 恒常排擊하엿고 또이번英蘇交涉에도 反對的態度를 보엿다고하다 그리고 彼等은 히틀러總統의 秘密施設과도 關係가잇고 特히 [illegible] 將軍과 獨逸의 諜報과도 接近하엿던이 잇다한다 그리고 게・페・우 當局이 今日까지 發表하지안흔것은 英蘇交涉을 前하여 英國으로하여금 蘇聯實力을 노피 評價케하여 英蘇協定을 有利케하려는 方策으로 解釋된다

東鄕神社主柱上棟式執行

【東京電話同盟】東鄕元帥가 逝去한지 벌써五年, 三十日의 五年祭를 압두고 一昨年九月부터 澁谷區原宿海軍館西隣에 國民의淨財二十萬圓으로서 建造中이던 東鄕神社는 二十八日午前十時에 主柱上棟式을 嚴肅히 執行하엿다 米內海相 阪谷東鄕元帥記念會會長 有馬大將 鮑內務次官, 岡田大將, 永野大將其他記念會關係者 二百名이 參列하여 齋員의 玉串奉奠이 잇슨後 同十一時 式을마치엇다 午後는海軍館에서 記念會招待의 祝賀午餐會를開催하엿다 東鄕神社는 全國民의赤誠으로 벌써 拜殿本殿은 거의竣工되어잇스므로 今秋中에는 盛大한 鎭座祭를 擧行하고 元帥의 不朽의勳功을 回想케할 社殿이 完成될터이다

蘇土軍事同盟說
타스通信社否認

【莫斯科二十七日發同盟】蘇聯外務人民委員部次長의 포템킨이 土耳其訪問以來 蘇聯土耳其間에 軍事同盟이 締結되엇다는說이 流布되어 二十七日타스通信社는 右說을 全然 否認하는 聲明을 發表하엿다 蘇土兩國間에 이미 軍事同盟이 締結되엇다고 傳하고잇는데 對하여 事實無根이다 卽蘇土兩國關係는 從來도 軍事協定은 存在치안코 現在도 存在치안는것이 事實이다 타스通信社는 權威잇는側의 報道를 基礎로 이를 確言한것이다 英雜誌 "뉴스레뷰"가 蘇聯, 土耳其間 軍事同盟에關한報道는 全然事實無根이다

磯谷中將東京驛發

【東京電話同盟】關東軍參謀長磯谷中將은 二十八日午後十一時東京驛發列車로 歸任의길을떠낫다

日曜氣配

▲期米 本格的인 減殺期와 變質期에入하여 市中은 一般으로 渡米不足으로 高價를 維持하고잇스나 結局此過迴價에는 多少奧地로부터의 賣物이 出廻될것이라고보는側도 잇서 强氣도 騰歸하고 軟派도 目前을 消極的인바 今後天候에다가 期待를두고 傍觀態度이어서 氣配는底堅

▲株式 歐洲與租界問題의悲觀說로 東地로부터 崩落된市勢는 意外로最近의 新低價로 奔落되엇스나 英蘇關係도아직確定치안어 雜株人氣는 旺盛하다 그러나 前途의 透視難으로 人氣는 氣迷되어 新動機이어서 氣配도不變

大新 [illegible] 東新 [illegible] 鐘紡 [illegible]

八面鋒

◇蘇聯에 英佛蘇三國協定案을 通告한 英國, 다시 陸軍大演習에 보로시로프蘇聯國防相을 招待。
◇歐洲로, 印度로 極東으로 나오는 露西亞를 쪼차가며 妨害하던 英國,
◇볼쉐비즘이 政權을 잡으랴할때는 包圍干涉을하여, 倒壞를 일삼던 英國,
◇大戰後는 壓迫諸國을 爲始하여 蘇聯包圍에 餘念이업던 英國,
◇이제와서는 聯盟에 끌어너코 英佛蘇三國同盟까지 締結。
◇諸行無常, 世上變遷에 놀라지 안흘수업다。
◇집업는이 만흐니 집을만히지게 住宅組合令을 認可해달라고 京城府 上司에 陳情。
◇細民層의 바라는바 速히認可 實施되엇스면!

今日本紙四面

青色紙 第五輯 定價 二十錢 送料 三錢
主要目次
朝鮮社會와新日本主義 … 印貞植
上部良心과下部良心 … 金文輯
民村李箕永兄과 … 白鐵
君(?)安含光 … [illegible]
天才作家가본天才 … 金南天
逸放 … 鄭人澤
小說 病床以後 … 李箕永
文藝先生 … 沈圭燮
京城府茶屋町七二 靑色紙社 振替京城二二三三番 電話本2 二五九五番
本社 京城販賣所 電本一五九七

非常時!! 國報農機 機揚水・發動機 其他附屬品安價提供
トヒ式 トキワ式 スイショー式 各種在庫豐富
瀧產業株式會社平壤支店 平壤府壽町壹番地 電話代表四四三九番

國防色 警防團服 實用靑年團服 靑年團服
特厚地のサージ折衿型 ダブル衿型有り
大・中・小 特大
奉仕特價上下一着

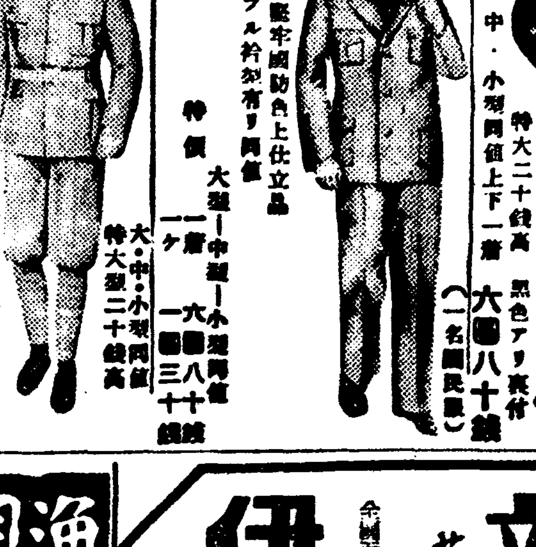

靑年訓練靴 經濟國策靴 三ツ釦靴 經濟短靴 經濟編上靴
靑訓用學生用勞働用
本品は他品と比格出來ない耐久力ある高評を受け居り是非國策のため御試し下さい
地方御注文は書面にて代引にて送付す、送料は註文者持ち
合資會社 加藤營業所 名古屋市千種通二丁目 振替名古屋二八九

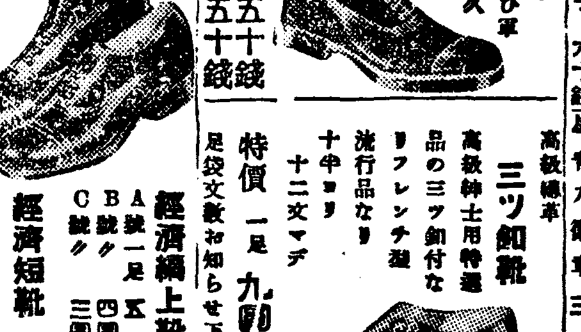

食慾わかき素もと
朝鮮料理 漢南館 遊船場은漢南町이第一 電話本(2)一五〇六番

神經痛에不可飮

仁丹齒磨 第一香味도第一! 効果도第一! 齒를爲하야이以上이업다!
JINTAN'S SEMI-TOOTH PASTE

漁具 投網 鳥網と釣具 製造卸商・京城竹添町一丁目 網屋

新鮮で上品 伊豆椿油 若々しい髮を創る
全國百貨店・藥店・化粧品店에有함
伊豆椿油本舖 大阪 彩芳園

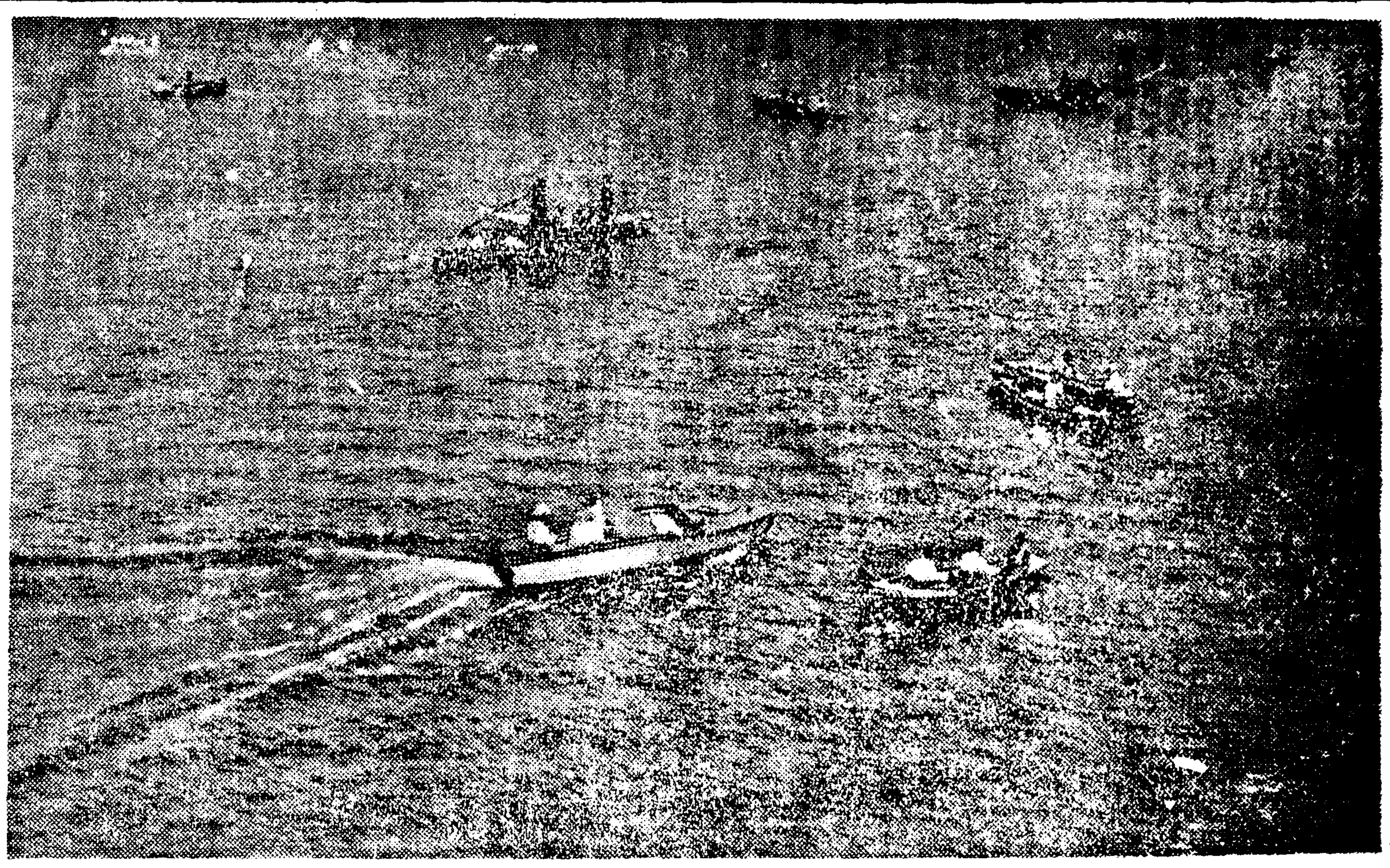

勝花時! 즐거운 첫여름의日曜

얄마른 기후로 맑은 하늘 지 안흔날을 정안의 꺼흔 먹대로 후회거리고서 해지미에서 푸른 새악사귀들마 사람들이 하강으로 창경원 의벚꽃을 먹주리한다 첫여름대로 사람하여 구경할수 으로 산으로 들로 충분하 름의 기운은 어느곳에나나 잇든 오월의 절후도 거의 여다 하강의푸른물도 이제 타나고잇다 가는봄 섭섭히 다 지나가게 되엇다 가는 는 사람들를 그의 품속으 저별하고 닥처오는여름을맞 세월을 악가워하여 이달의 로 안어드리고 시피하는미 정할수밧게없다 마즈막 일요일인 이십팔일 렴을보이고 잇다 정가에어 에는 지난봄 꼿철보다 지 느러진 수양버들 가지도제

教員도體位向上

身體檢查規程九月부터實施

各道에保養所도設置

전조선의 학생들의 체위향상의 근본방책을세운 총독부 학무국에서는 학생들의 체위를 향상시키는데는 우선 선생들의 체위를 향상시키지안코서는 안되겟다는 견지에서 학교직원신체검사규정(學校職員身體檢査規程)을 근근 부령(府令)으로 발포실시하여 선생들의 신체검사도 정기적으로 시행하여 그질병의조기(早期)발견에 힘쓰는 동시에 질병교원을 요양하는 교원보양소(教員保養所)를 설치하기로되엇다 직화교직원신체검사규정은 이미 내지에서는 금년사월부터 발포실시되고 잇는것인데 전조선각학교의 선생중의 결핵(結核)을 비롯하여 각종질병에 걸려잇는사람이 비상히 만흔현상에 비추어 조선에서도 이규정을 발포실시하기로 된것으로 방금 총독부학무국에서 기안중인바 오는구월부터는 실시하게되리라고한다

이학교직원 신체검사 규정의 내용은 보통검사와 특별검사의 두가지로 되어잇는데 보통검사는 학생들의 신체검사와 가티 매년사월에 한번씩 일반적으로하며 특히 학생들의 검사보다 현수굴비(懸垂屈臂) 입폭조(立幅跳) 비립복와비굴신(腕立伏臥臂屈伸)만을 더하며 특별검사는 삼년에 한번씩 호흡기병(呼吸器病) 결핵병등에 대하여 『츠베르크린』 반응(反應)검사와 『엑스』광선검사 적침(赤沈)검사와 세균학적검사를 정밀하게 한다 이와가티 학교직원의 신체검사를 하여 각종질병의 조기발견에 힘쓰는 것이며 질병교원을위하여는 총독부에서 금후각도에 교원보양소를 설치하기로되엇다 이교원 보양소는 국고보조미테 직원들의 보험조합(保險組合)제도로할 터이라고한다

學務局에學校衛生官

各道에는體育主事를配置키로

총독부학무국에서는 전조선각학교의 교원과학생들의 신체검사를 철저화하게하여 그질병의 조기발견에힘써서 이를치료하게하여 교원과 학생의체위향상을 도모하기로되엇는데 총독부에 학교위생관을두고 전조선각도에 체육기사 또는 체육주사(主事)를 배치하여 학교위생의 만전을 기할터이라고한다

醜態百出

熊本縣教育界

【熊本電話同盟】내지웅본현(熊本縣)교육계의 몰염치한 현상은 날로 더 심각화하여 현당국에서도 드디어 숙청공작을하게되엇다 즉 최근각지에서 일어나는 추악한사건을보아도 인길중학교(人吉中學校)의 오래동안 습관이 되엇다는 생도의돈을 빼앗어버리는문제 고리(高利)대금등여학교 교두가 생도에게서 주먹질을당한것을 비롯하여 웅본모실업학교 교장의 『스리』단을 조직하고 남녀 교원의 삼각관계 생도아비에게서 돈을 뜯어먹는등 추악한사건이 속출하야 교육계의 큰문제가되고잇다

清津은장마

【清津】청진지방에는 약일주일전부터 비가오기시작하여 작구계속하고잇서서 장마로 맘미아마 모두우울한 지경에 잇다 특까지 한바잇서다 작금의 일기로 이상일내이비

冷氣와旱魃繼續으로

愁眉못펴는各地農村

지난 사월하순이래 계속하던 가뭄은 일시농형을 염녀케하다가 오월중순경 천금가튼단비가 내려서 저옥이 농촌의걱정이풀렷던바 그후다시 이주일이상을 계속하는 가뭄과냉기(冷氣)로인하여 모자리에는 모잡이 썩을뿐아니라 묘도 또한 모자리서 브리는 결실에 상당한 타격을 주게되어서농형을 걱정하는 농촌의 근심은 또다시 심각하게 되엇다 예년보다 비가부족한데다가 일기는 예년보다 약이도가량 기온이 떠러저서 근래에 보지못하던 냉기이므로 중부조선 지방의모잡은 대부분 썩어서 총독부에서는 이미각도로하여금 그대책을시급히 강구하도록까지 한바잇서다 작금의 일기는 다소 회복되어서 냉기만은 예년에비하야 그다지 큰차이가 업서되엇스나 한발은 여전히 계속하기 때문에이미 썩던 모잡과 타격을받던 보리의 결실에는 아직 별도리가 업는모양이다 이에대하야 경성측후당국은 다음과가티말한다∥ 오월초순이후 기온은 약이도가 량떠러젓고 비가 예년에비하야 부족한것이 사실이므로 농작에 다소 타격이잇슬것이다 수일래 기온만은 예년과 별로차이가업시회복되엇스므로 지금형편으로는 냉기에대한 농가의걱정은 업을듯하나 강우는 여전히계속 하니 걱정이다 조선동해안파지 나대풍방면에약한 저기압(低氣壓)이 잇스므로 이상일내에비가 올가해서 기상을 관망하기 어려우나 오래가 알수업다 그러나 대로 다음파가튼말한다 비오기를 예년보다 기압이 떠러지고 비 가올듯하나기압이 너무약함으로 장담할수는업다 이에대하여 총독부농무과당국은 다음과가티말한다

예년보다 기온이떠러지고 비가 적어 보리 가부족할가염려된다 이러하여 모자리에 대하여 구급대책을강구하도록하엿다

旱魃뒤에病虫害로

悲觀되는咸南農形

【咸南支社發】개벽이래 처음잇다고하는 참혹한수해를 작년에겨고난 함남농작은 어떠할가 그만한 고장이라도 전시경을넘고 가는게 하고잇는데 요즘 함주군일대의 논은 기후의 음냉(陰冷)으로 병충해의 대창궐로 모들을 고처서 산파(散播)로 재발씨를 뿌리게되는 소동들이일키고잇다 함흥수리조합구역내는 이른봄 묘판(苗板)에 볼이가지못하여말 렷죽는다고 떠드는바 그후 두번째비로 인하여 겨우 근심은 풀엇는데 그후에 계속한 음랭한 기후로 인하여 모가 썩으며 엽렬(葉熱)등의 해충이 발연하여 모내기 직전에 모가 업서서 절절매고잇다 수리조합 구역뿐아니라 함주군 동천면(東川面) 일대도 이가튼 상태로서 방금모내기는 단념하고 산파를 하고잇는 농가가만라 이상태로 나가면 금년의 연사는아주비관 할수밧게 업다고 걱정들이다

金海도旱魃

【金海】경남김해군에는 벌써부터 가물이 계속되어 모자리물이 말러 금년농작에의고 군내각지에면화도 말라죽는형편이어서 수일내로 비가오지아니하면 큰

갑재초하여 맥작의결파도 작(相作)의 용수에 다소영향은 잇스나 일반적으로 크게 염려될정도는아니다 랭기로인하야 모잡이썩는것이 만허서 모가부족할가염려된다 이것은 이미각도에 통첩하야 시급히대책을강구하도록하엿다

省齋育英會

給與生選定

재단법인 성재육영회(省齋育英會)에서는 금년도 급여생을내정하엿다 京城帝大 醫學部 一年 金○○ 京城藥專 明倫 二年 … 東京外國語學校 … 京城高工 … 京城醫專 … 京城法專 … 延禧專門學校 … 普成專門學校 … 京城齒科醫專 一年

食料品國內配給

全面的制限禁止

總動員法 八條發動 輸入力增大

정부에서는 금년도의 물자동원계획을세우게될에당하여 필수 식료품의 배급을 제한하기로되 엇다 대체로 수출에 종사할수잇는 식료품중에서 수산물수출품의 식료 품은 수요를 억제하기로 하엇다 …

石炭挾雜

석탄에 돌을 석거파는 …

ツカタニの ハチヤマ

新府議六十九名

當選確定告示

경성부에서는 이번선거된 성부회의원六十九명의 당선확정을 이십팔일 고시(告示)하엿다

酒朋打殺逃走

東大門署指名手配

十三萬六千通

一年間遞送郵便

支那學童에 親善의膳物

少年赤十字團員美擧

이 지나학동에게 친선의 선물을 보내기로 하엿다

曆

◀五月二十九日(月曜) 陰四月十一日 ◀干支 丙寅 ◀日出 午前五時十六分 ◀日沒 午後七時四十六分 ◀日南中 午後十二時三十一分 ◀月出 午前一時四十分 ◀月入 午後三時五十二分 ◀滿潮(仁川) 午前一時四十分 午後二時

明日의運動

◀運動會＝京城私立初等學院聯合大運動會 午前九時 京城運動場 ◀水泳＝京城府營 … ◀野球＝大學 高專野球大會 決勝戰 ◀庭球＝朝鮮學生庭球聯盟主催春期庭球리ー그戰 ◀蹴球＝京城實業庭球리ー그戰 …

學生庭球리그

十二高專參加

六月三日、四日開催

中等劍道大會

京城帝大劍道部主催의 第十四回全日本中等學校劍道大會朝鮮地方豫選會는 六月十一日午前八時부터 同校道場에서 開催키로되엇다

스포ー츠 뉴ー스

全朝鮮大會開幕

中等庭球의豪華版

寧邊農校의活躍猛烈

朝鮮學生軟式庭球聯盟 主催의 第十一回 全朝鮮中等學校個人庭球選手權大會는 二十八日午前九時부터 殖銀코ー트에서 이大會에 參加한 六十四組(百二十八名)選手의 入場이 잇슨後 前年度優勝者 徽文 金南斗, 金鎬培組(卒業)의 優勝旗返還이 잇슨後 殖銀과 朝銀兩코ー트에나노아 開始되바 이날 夕刊마감까지의 各校戰績은 다음과갓다

◇第一回戰
- 正義(金在聰·吉炳瑞) 4—0 中福(朴英鎬·金子煥)
- 培材(吳昌根·洪炳雄) 4—0 善隣(劉延雨·沈九南)
- 仁商(金元洙·郭華信) 4—0 新義(金秉涉·金麗水)
- 普成(崔熙達·朴永哲) 4—0 徽文(吉桐燦·李禮燦)
- 新中(沈昌煥·鄭𤨒煥) 4—1 仁商(李一聲·金一春)
- 寧農(崔白成·朴學根) 4—1 東萊(李華榮·朴盛來)
- 協實(金在道·朴炳國) 4—2 中東(李炳來·朴浩然)
- 徽文(孫永斗·張河瑞) 4—1 中龍(橫山·古川)
- 新商(金益一·金英一) 4—1 京商(松山·中宮)
- 養正(梁在坤·李錫鎬) 4—1 商工(李東瑞·金昌瑞)
- 商道(白劉列·朴大烈) 4—2 機電(金南連·金銀熙)
- 中龍(久保·西本) 4—3 善隣(李炳培·金容在)
- 仁商(李起完·金鎭紹) 4—1 中龍(二階·宮江)
- 養正(李文善·邊海元) 4—0 工商(鄭東朴·朴鏞玉)
- 培材(金開洙·田治國) 4—0 東萊(尹正君·裵基敏)
- 仁商(高九熙·李九) 4—0 慶農(石宇·申善原)
- 工商(白長煥·郭昌東) 4—0 寧農(金南溫·金碧益)
- 培材(柳西鎬·柳河錫) 4—1 普成(洪享泰·文運泰)
- 徽文(徐文洙·朴性洙) 4—1 商道(鄭錫朝·金潤鎬)
- 機電(金景煥·徐廷彪) 4—0 善隣(孫泰乾·柳大楨)
- 協實(朴弘信·李正) 4—0 培材(金錫勳·金錫福)
- 普成(崔在明·朴在春) 4—2 仁商(李在行·李慶憲)
- 協實(朴鍾完·李南英) 4—1 中龍(李東鎭·蔡佐)
- 中福(宋在敦·安東敏) 4—1 中龍(鈴木·福富)
- 文徽(金得哲·許豆) 4—1 善隣(柳鴻根·金重根)
- 養正(白永哲·李鴻淵) 4—1 中福(伊三·國隅)
- 東萊(朴泰古·李相勳) 4—0 善隣(黃東玉·李正東)
- 培材(張錫連·裵錫淳) 4—0 工商(吳錫鎔·鄭基奉)
- 寧農(朴向玉·金昌浩) 4—0 中福(劉海根·金良浩)

◇第二回戰
- 仁商(李九·高九熙) 4—2 工商(白基煥·鄭基東)
- 培材(柳西鎬·柳河錫) 4—1 文徽(徐文洙·朴性洙)
- 實協(朴弘信·李正) 4—0 機電(金景煥·徐廷彪)
- 正義(李在聰·吉炳瑞) 4—0 材培(洪炳雄·吳昌根)
- 普成(崔在逵·朴永哲) 4—0 仁商(郭華信·金元洙)
- 寧農(崔白成·朴學根) 4—2 中新(沈昌煥·鄭𤨒煥)
- 新商(金英一·金益一) 4—0 正義(梁在坤·金秉淑)
- 文徽(孫永斗·張河瑞) 4—0 商新(金泰數·李文瑞)
- 中龍(西本·久保) 4—0 商道(劉大烈·白列)
- 仁商(李起完·金鎭紹) 4—0 商道(李鍾淵·洪錫民)
- 培材(金開洙·田治國) 4—2 養正(邊海九·李文善)
- 實協(朴鍾完·李南英) 4—3 成普(崔在明·朴在春)
- 中福(宋在敦·安東敏) 4—0 文徽(許豆·金得哲)
- 東萊(朴泰古·李相勳) 4—0 養正(白永哲·李鴻淵)

씨름選士權大會

地方選手에게旅費를補助

決勝戰況을中繼放送

조선씨름협회주최와 본사후원의 제삼회전조선씨름선수권대회는 오는유월삼사양일간 본사 대강당에서 거행할터인데 심청기도 사정이월까지로 박도하야 각지의 거장들로부터 신청이답지하고잇스며 이번대회에는 출장선수중에서 지방선수로 준결승에 드러간선수에게는 편도(片道)기차임을 주기로되엇스며 그리고 경성중앙방송국에서는 사일밤의 백열된 결승전항을 전조선에 중계방송을 하기로되어 더욱 인기를 집중케한다

棄兒

이십팔일새벽에 내자동경정(內資町)이부번지 김모(金某)의 소첩 정복순(鄭福順)이라는 젊은여자의 집 대문간에 나흔지 사오삭되어보이는 겨집아이 하나를 어떤사람이 내여버리고가서 ...

【清津】경찰에서는 이쳐녀인지 남녀교원간의갈등 또는선생이 여생도와더러운 관계를 맷근사건, 여학생의 임신관계 사건등의사실이래 실수건이 들어낫섯스나모두 표면화되지 안혓섯는데좌등(佐藤)현학무부장은 이신흥의신문기자와 회견하고 교육계현신에 손을대일것을 언명하엿다

날 아침 다섯시쯤에 정복순이가 용옷을 이퍼 포대기에 싸서 버려둔것을 발견하엿는데 아이의 옷고름에 이월십일 오후 여덟시사십분에 출생하엿다고 써잇섯다 입성을보아서 그다지 구차한 사람의아이도 아닌듯한데 누구가하필 큰길가에 잇는 그집 대문깐에 갓다가버렷는지 의심스러운일이다 종로경찰서에 신고하여 그아이는 경성부청에서 다려가기로되엇다

라디오

【第二放送】▲午後六時 드나라 童話(咸興) ▲同六時三十五分 修養講話 ▲同七時三十分 唱劇調 ▲同七時五十五分 獨唱 五編 ▲同八時二十分 라디오 風景 四編 ▲同九時 歌與 五編 ▲同十時十分 레코ー드音樂

天氣豫報

槪況 高氣壓은 오호츠크海에 七百七十미리를 表示하고 거기서부터 沿海州 日本海를 지나서 朝鮮과本邦에 廣大하고 잇다 支那內陸에는 弱한低氣壓이잇고 半島의東岸은 흐리고 어쩌면 小雨가잇겟다 西部는 滿洲南部는 흐린편이다 朝鮮內의氣溫은 例年보다 東岸은 三度가량 낫고 其他는 大差가업다

豫報 오늘밤과 明日은 흐리고 一時雨

- 二十七日最高 二六度八
- 同 最低 一三度四
- 二十八日最低 一三度一
- 今日正午 二六度七

여학교녀들 마즈막으로 부내 여학교 생도의 조선옷 제복은 완전히 자취를 감추어 버리게되엇다 ▲그러나 이를 여학생이 좋아하고 한가정을 이루게될때면 그들은 아모래도 조선옷으로 돌아가게되는것은 눈감고도 알일이다 ▲아니 현재 『양장』 제복으로 입는 생도들도 집에 가면은 제복을 벗어버리고 조선옷으로 가라입는것을 우리는 보고 잇다 ▲이것은 결국 생도 에게 이중생활을 강요하는 것이라고도 생각할수 잇는데 이중생활이 경제적으로 부담이 만허지는 것임은 말할것도업다 ▲그러하면 현재 경제적으로 손해이고 도장래 사회인이 될때 조선옷을 입는데 낫설은감을 주게하는 그런 양장제복제도를 어찌 만드러내엇을까 ▲이야말로 학교선생님들의 가리킴을 바더야 알노릇이다

明日
第二回 全京城 初等學院聯合大運動會
日時 五月廿九日午前九時
場所 京城運動場
主催 初等學院聯合會
後援 朝鮮日報社
(觀覽無料)

御待兼の大作! コロンビヤ映畫の秘品
素晴らしき休日
カザリン・ヘップバーン ケーリー・グランド
30日ヨリ 黃金座

ラヂオは ナショナル
松下無線株式會社

名刺 上品百枚三十錢 六人分注文一人分無代進呈 要先金振替京城三四○二九番 郵入 (全鮮郵便指定) 京城府本町二丁目八○ 東美堂

俗通 漢醫學原論 武憲泳著 發行所 京城府明倫町三丁目二六 東洋醫藥社 振替京城一八八九三番 定價三圓

朝報案內

速記 文化社會의武器요 應用趣味實益多大하다 本社에서 最新速記講義錄全卷을 著述發行하엿사오니 文하시면 代金引送으로 發送함 平北龜城郡館西面 北州大吉院

募集 藥品外交에能한人士若干名을募集함 京城府臥龍町八○ 安齊商店藥品部 保證人要함

賣別莊 所在地 外金剛山溫井里 敷地 五十六坪 文化式으로 周圍는 松林이고 飲料水가 良好함 賣價四千圓也 外金剛溫井里 桂鳳天

一般外科·產婦人科 孫醫院 닥ー트루 孫金聲 京城府水標町三六番地 水標橋禮拜堂東側

鎭南浦府碑石里 黃海道漁業組合聯合會指定仲買人 乾明太魚其他海產物 玉筋魚(까나리)、混布(미역)、海苔(김) 輸移出委託販賣 海陸物產社 主 金洪燮 河晶五 電話長一三七番

觀相 朝鮮相學研究所 京城府壽松町百十番地 崔鳳和

연주창(淋巴腺結核)의 辛苦는 『멍어리』 승려가안나는 이眞療法으로!!

流行歌 대지는 동튼다 콜럼비아 Columbia (40857) 日本蓄音器商會

小口貯金保險 本邦唯一 每年配當附 一口三百圓均一 地方出張所長 支店所屬固定給社員 常時募集ス 希望者履歷書提出問議 京城府永樂町二ノ五六 板谷生命朝鮮支店

淋疾 化學療法特效劑 パラミード (金剛) パラミード는 淋菌絕滅의 新藥입니다 淋疾은사람을 괴롭히는 모ー든疾患中에가장強敵이엇습니다 그러나이 強敵도 本劑에게는 無條件降服하고맙니다 本劑는 最近世界醫藥界의 驚異的이되여잇는 『パラアミノベンゾルスルフオンアミド』의 最良新製品입니다 包裝 粉末 二五瓦·五○瓦·一○○瓦·五○○瓦 錠劑 (○·三) 二○錠·一○○錠·五○○錠 注射液 二○五管·二○一○管·二○五○管 製造發賣元 金剛製藥所 京城府黃金町二丁目 支店·大阪·奉天

推土重來의意氣로새로入社한 金龍煥君의 第一回作 流行歌 歸鄕 醉 後面 落花流水호텔 KJ-1319 빅타ー

(東一票) 非常時國防色 國民服一般 セーラー服·學生服 乘馬ズボン·ジャンバー 其他勞働服·各種洋服 製造卸 東一工業社

慶南道內經濟事犯 四月까지 七七五件

其中暴利取締令違反이 首位

【釜山支社發】 사변의 장기화에 따라 경제계에 따른 위반사가 늘어가고 잇서 경제경찰을 파동하고 잇다 경제경찰제가 실시된 이래 경상남도 각경찰서에서 취급한 경제사범에 따라 경제통제에 위반한 사실을 보면 지난 사월까지에 걸쳐가다섯건유시(諭示) 까지 이다 경제사범은 칠백칠십오건 가격통제령 위반 사백사십칠건 폭리취체에 따른 위반이 이백오십삼건 물품판매가격취체규칙위반이 백사십오건 동(銅)의 사용제한에 따른것은 십사건 강제품(鋼製品)의 제조제한에 따른것이 다섯건 철강공작물 축조제한에 판한것 한건이 잇다 이리하여 건수의 대부분이 폭리매매와 공정가격의 위반인데 물자수급의 원활을 결함에 따라 차종 위반이 만히 잇슬 세에 이다 하다

三湖貞倉淵氏特志

學成小學增級費로 千圓自進喜捨

【三湖】 함남 삼호면 잇는 유지 황창연(黃倉淵)씨는 … 학교(學成小學校)는 사년제 … 사립으로서 … 금번 일천원을 희사하엿다 (사진은 황씨)

文鄕人孫運芳 二十圓獻金

【鎭南浦】 진남포 후포리(後浦里) 요리점 영업주 손운방(孫運芳)은 자기민족들의 생명재산을 보호하여주는 황군에 감사하는 의미로 국방헌금으로 이십원을 진남포경찰서에 가저와서 헌납하엿다

聖戰下第卅四回 各地海軍記念 盛況 各種行事를 嚴肅擧行

【平壤】 전시체제하에 그의 의기 … 제삼십사회의 해군기념일을 마지하는 이십칠일의 평양의 날씨는 저윽히 청랑한가운데 오전 팔시 반부터 사동(寺洞)해군광업부(海軍鑛業部)에서 … 남(江南)신사에서 산신제(山神祭)를 … 위령제 영년근속직원 표창식을 거행하고 뒤이어 입강경(江景)에서 기렴식 전파모의전(模擬戰)모의 군함진출(軍艦進出) 등을 연하여 참관온 일만수천명에게 장렬한 늣낌을 주엇다 그리고 이날 정오에 입항하는 군함○○의 승조원 유전대(陸戰隊)는 오전구시반 평양역으로부터 수(守)중위의 지휘하에 … 군기를 선두에 휘날리며 무보당당이 평양신사에로 행진을 하여 부민의 감격케하엿다

【鎭南浦】 진남포 해군 백개를 전선병사에게 모하서보내고 … 충청연맹파군사후원회 공동주최로 당일오전 팔시 진남포신사(鎭南浦神社)에서 각 관공서 각 학교 생도 천여명이 모이여 엄숙하고 성대하게 제삼십사회 해군기념식전을 집행하엿는데 진남포 재향군인분회에서는 청년훈련소와 상공학교(商工學校)생도 모부대장(某部隊長) 교원(校員)의 참가를 어더 장개석군(蔣介石軍)을 가상하여 돌격전을 시연하엿다 … 수뢰(水雷)를 파괴하여 몽동파(猛動破)를 이용하여 … 한 인연을 … 적전 상륙을 감행한후 시가전(市街戰)이 전개되어 은은한 총성과 아울러 각부대의 규율 엄정한 활동은 수만관중에게 만흔 감격을 주엇다

【咸興】 오월이십칠일 해군기념일을 맞이하야 각 기관에서는 오전여덟시부터 각 관공서 초중등학교생 삼천여명이 함흥신사에 참렬 흥(興)의 비(碑)에 … 목도하엿다 그리고 오후 영시를 기하여 각 단체에서 일제히 동방요배(東方遙拜)를 하고 … 단체에서는 … 기념일 저 …

【甕津】 지나간 이십칠일 오전 구시부터 옹진읍민의 생생천여명이 옹진신명신사에 참배한후 제삼십사회 해군기념일(海軍記念日)을 맞이하엿는데 공선으로 국가 한창 황국신민의 서사를 제창한후에 재향군인회옹진분회장 서포서장의 해군기념일에대한연설(演說)이 잇슨다음 내빈 강황해도지사의 … 해군만 세를 삼창하엿는데 현지국하에 해군기념일을 기회로 하여 철저실행하자 …

해군기념일에 아래와 가튼 식행사를 거행하엿다
1、先人偉業의 回想
2、戰歿英靈에 對한 感謝와 謝意表明
3、海軍의 光輝잇는 歷史認識
4、海運及海洋에 關한 認識深化
5、國民精神振作
6、國家總力의 發揮
7、文武官民(特히 海軍)의 結合의 强化

등이며 일동은 장사진을 이루어 무난당당하게 시내를 일순하엿다 그리고 지난이십오일에 …

(사진은 상은 평양 부는 진남포의 해군 기념식 광경)

南朝鮮運動界盛事

南朝鮮蹴球大會第一日盛況

【全南支社】 본보전남지사 주최 제구회 남조선축구대회는 예정대로 이십칠일 광주서중의 교정에서 열리엇는데 참가단체 이십칠일오후 한시부터 … 중임 부세팀 … 청년단 아홉팀과 중앙부세팀으로부터 … 로개막되엇다 선수대표로 광주 구단 주장 김보명(金寶明)군의 선서가 잇고 두시부터 경기가 시작되엇는데 이날전적은 다음과 가트며 패권자는 무려수만에 달하엿다 (사진은 입장식광경)

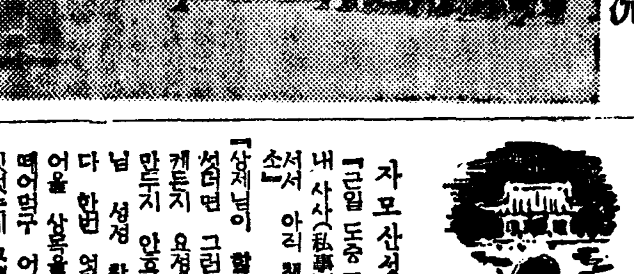

青年部

小學部
光州鍾小 二—○ 瑞光北小
光州北小 — 棄權 光州東明小

小學部 / 中學部
瑞光北小校 湖南小校 光州北小校 東明小校 順天農校 光州西中學 光州農校

今般大會에 對抗戰…延長戰에 無勝負로 抽籤結果 … 하엿다

今般大會에 蹴明의 對戰인 鍾紡 A 對 鍾 B 의 對戰은 午後二時부터 始作하여 一進一退로써 無勝負여서 二十分間을 延長하엿스나 無勝負로 抽籤의 結果 鍾 A 가 勝하엿다

全滿洲長老敎會 朝鮮總會와 分離

全滿朝鮮長老敎代表者會決議

【營口】 만주에 잇는 조선예수교장로회가 종래에는 조선안각노회와 총회에 직속되어 조선각교회와 보조를 가치하여 오던바 작년구월이십일부로 만주국정부에서 공포한 잡예사교규자 취체규즉(暫行寺廟及布敎者取締規則)과 현하만주국 정세에 대응하기위하여는 조선각교회와 분립하여 따로 총회를 조직할 필요를 느끼게 되엇스므로 경상인(慶尙仁)金大英 김병후(金昌厚) 외 제씨에 예수교장로회 전만대표자회를 발기이 되어 조

오월십칠일 성공일 양일간 신경교회에서 개최하고 좌기의안을 만장일치로 가결하엿는데 대표자를 파송한 노회와 지방은 북만노회 동만노회 남만노회 봉천노회 영구지방(營口地方)안동지방(安東地方)등으로 전만예장로교회가 잇는지방에서는 빠짐업시 대표가 참석하여 원만히회를 마치엇는데 이문제에 대하여조선총회가 아표로 어떠케도체하게될지 자못주목된다

一、全滿朝鮮예수교 長老會聯合組織의件
二、聯合組織準備委員名七名選定의件
金昌德 鄭尙仁 文在潾 李學仁 金載翰 金世鎭 金成俊
三、日鮮基督敎聯盟組織促成의 件
四、朝鮮內老會에 關한 敎會(營口 安東)分離手續에 關한件
五、滿洲朝鮮長老敎總會創立에 關한 朝鮮總會에 請願의件
六、現行暫行寺廟及布敎者取締規則以上의 完全한 立法을 爲하야 政府에 陳情할 것 陳情委員 金昌德 文在潾 金大業

"거루"가 顚覆되어 靑年三名이 溺死

파일노리가나흔慘劇

【唐津】 목음은 바야흐로 우거저가는 음녁사월초팔일 석가모니의 탄생을기념하기위하야 배노리를하다가 수중고혼이 되고마튼 세청년이 잇다 이에자세한 내용을들어보면 그들은 충남당진군석문면삼화리(石門面三花里)에 잇는 보덕사(普德寺)에 파일노리를갓다가 여섯사람이작반하여 압바다에 떠워잇는 "거루"를 타고 질겁게놀다가 오후세시쯤 배가전복되어 여섯사람중 세사람은잇는힘을다하여 헤여나왓스나 남어지세사람은 바다물에서 허우적거리다 그만죽고말엇다는데 시체는 동리사람들의 주선으로 세시간만에야 건저냇스며 부모처자의 애통하는 울음소리는 보는사람까지 울리고 말엇다하며 그들의 주소씨명은 다음과 갓다

唐津郡石門面三花里金東植(二七)
同 高大面長項里 金世煥(二〇)
瑞山郡上旨面毛毛里柳炳一(二二)

獨子죽엄을悲觀코 老母投身自殺

【上三峰】 지난이십오일 새벽 시금(수)상봉하시(上三峰下市)손동표(孫東杓)의처 신씨(申氏)(六三)는 아무도몰으게 나가서 두만강(豆滿江)에 빠저가련하게도 이세상을 떠낫다는데 이제그내용을 듣건대 금춘에고향인 황해도금천군함정면미산리 대월동 (金川郡咸井面尾山里對月洞)에서 애지중지하는외아들영석(永錫)(二六)를 일흔후 두내외는고향을떠나 이리저리 다니다가 이곳에와서근근히로 두내외는끔을겨올게 지내다가 외로운신세를 비관하고 그와가티물에빠저죽엇다한다

邑議選擧에 異議

江界에서選擧權이말성

【江界】 아직도 선거기분이사라지기도전에 강계읍에서는 지난 이서일 돌연 륙문의원(北門醫院) 김형익(金亨翊)씨로부터 무자격자가 투표를한것과 선거규측을 위반한사실이 잇다하야읍당국과군당국에 질문통이르키어 가지고드디어 이십오일 무자격자 투표로선거 규칙위반을 하엿다는것을 지적하여 정식서면으로 판게당국에 이의신립서를제출하엿스며 이에관련된 조영면(從西面)에서도 김영익(金泳翊)씨로부터 자격자투표사실이잇서서 무효의 발하여 가튼날 이의신립서를제출하엿다 이사건은 일쥐보지못한것으로 『선세이숀』을 이르키고 잇스며 아프로 어떠게귀결될지 주목된다 사건의발단과 경위를 들건대 이번읍회의원 선거에제하야 읍당국은으로부터 선거권자 사정당시 적기김형익씨를 유권자로 발표하엿것이데 후에투표수일을압두고 『김형익씨는대부분의주민이요 오랫동안세금을 내고 잇는터인데 부도… 천오현거은 사실이나 그동안자기방에 직업상소를두고잇다가 강계에옴겨와서 실제거주케된것이 일개년미만이다』라는이유로 선거자격이업는것을 통지한사실이 잇섯다 그런데 김씨는이 무자격하여 결국에 대하여는아무 관계도 마닌가 잇슬것은 아니나 어째까지 자기한데에와서 선거운동을하면 모인후 보자가 거절을당한것으로 그 낭측시 거주일년미만이라는사실

【安岳】 아막읍에서는 헌군기념일을 봉축하기위하여 지난 이십칠일오전십시에 안악녀신공…

【伊川】 강원도이천군에서는 군내각면에서 전부시사참배와 복도를진행하고 낙양면(洛陽面)에서는씨를 추천 … 면가도(細三面)에서는 씨를 합동면(合同面)에서는 운동회를 개최하여 군내각면에 연하시국하하여 군기념일을 한층더의의잇게 선대허거해하엿다고한다

【長淵】 생립하의 제삼십사회 해군기념일을 마지하여 당하여 장연면에서는 방공연습을 하고 …

산에서는 오월이십칠일 오전십시에 신고산 신사에서 면민이 배이여러 읍회(邑會)의원을 … 성(聖)戰(…)의 공파공 … 오후한시부터 신고산공회당에서 당지방공단(防共團)주최로 시국대강연회를 개최하엿는데 부단장유원(劉元)씨의 개회사로 다음과가튼 세연사는 안세시간동안 열변을토하여 상백여명의 청중에게 만흔감흥을주엇다

時局下에 잇는 半島人의 任務 金 讓 榮
新東亞建設을 爲하여 趙 英 均
時局下에 於하야 海軍記念日 山本 武雄

원에서는 각학교마생들과 단체가 참가하여 성대히 거행하엿다

昭和十四年五月二十九日 江界警察署 京郵便局所管第二三九號 … 江界郡 京城府 … 平安北道知事 殿 … 異議申立書 金亨翊

今般江界 三十日 京城府 … 異議申立書 … 者 … 理由 … 異議申立의 理由

장편소설

林巨正 【244】

洪碧初 作 / 金熊超 畵

자모산성上 (一六)

『급일 도중 공사가 다단하데 내 사사(私事)를 말씀할 수가 업서서 아직 책장을 덜펴두어섯소』

『상제님이 할아버님 성정을 닮엇스면 그런것은 벌써 엇던 결단이 나시겟지 어떠케든지 요쳐대지 안흐셧스면 엇던 님 성정 할 무서우섯습니다』

『한번 어린 말이 압을 말씀을 어을 상욕을 받을것이 데어 물어 먹구 어드루 도망한일이 잇섯는데 그때 그눔의 조부께서 지에 어머니가 자처 저 하게 도 엿서서 흉망으로 나온 한것 아시구 사흥강 물귀신을 만드셧지요 사탈을 조처로서 그눈을 용다하게 놀어서 첫째 배가 너무 파 만드시면 조흘드시 팔뭄을 여 주너가 소견업는 자식이 라도 꾸짓기면 …』

…

『다 추실햇는지 엇재쓴지 그것두 나 몰으지 빗문서를 동하고 못고 햇답니까』

『서울 빗은 최가가 다 추심해가고 …』

…

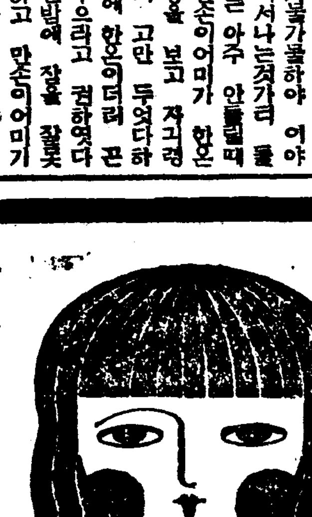
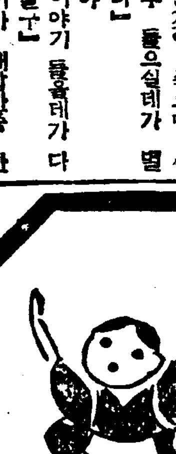
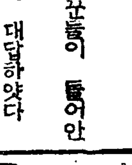
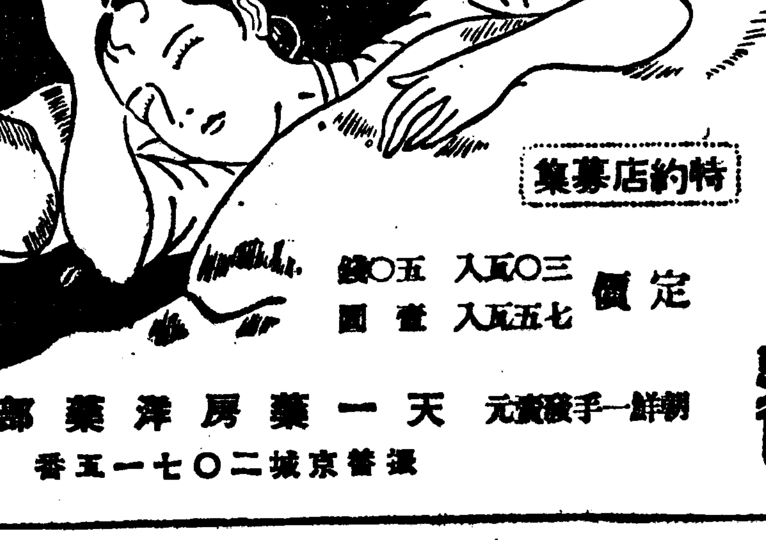

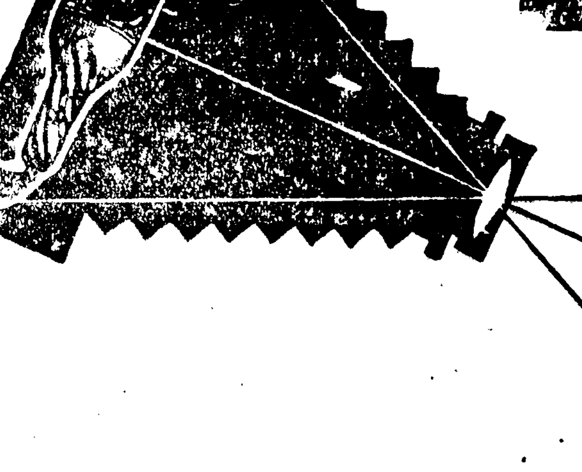

金鶴香油

香薰이 넘치는머리… 자랑스러운머리! 그것은 金鶴이 만드러 낸 머리!

安產・强兒

惡阻도 모르고 貧血도 안는다

ネオフルトーゼ錠

一个月分 一圓 一百分 …

株式會社 藤澤友吉商店 大阪市東區道修町 東京市日本橋區本町

アミノサン도매

釜山府大新町 丸星商會

各種鷄 明治廿八年創立 尾崎兄弟飼禽場 東京市○谷區大和町九十八番地

ビンテ 殺虫劑

빈대全滅藥出現!

每年 여름이 돌아오면 빈대가 … 고달픈 여름밤의 단잠을 방해하는 빈대! 신경쇠약 권태병 피부병등을 유발하야 근강을 해하고 활동의 능률을 저하식히는 빈대! 빈대는 근강의 대적입니다。 그러나 기뻐하시요。 여기 여러분의 안면을 약속하는 빈대 저멸약 「ビンテ」가 나왓습니다。

特約店募集

定價 三〇瓦入 五〇錢 七五瓦入 壹圓

朝鮮一手發賣元 天一藥房洋藥部 振替京城二〇七一五番

信用은 生命

正金ペン最後廉賣斷行

今後에는 絶對로 사지못한다。好期를 노치지마시고 只今곳 注文하시요!!

가 號 十四K正金ペン黑軸 絶對廉價二圓七十錢
나 號 十四K正金ペン黑軸 絶對廉價二圓四十五錢
다 號 十四K正金ペン軸 絶對廉價二圓九十五錢
라 號 十四K正金ペン코스핀軸 絶對廉價二圓九十五錢
마 號 十四K正金ペン黑軸 絶對廉價三圓四十五錢
바 號 十四K正金ペン코스핀軸 絶對廉價三圓九十五錢
사 號 十四K正金ペン軸 絶對廉價三圓九十五錢
자 號 十四K正金ペン코스핀軸 絶對廉價四圓四十五錢
차 號 十四K正金ペン코스핀軸 絶對廉價四圓九十五錢
카 號 十四K正金ペン軸 絶對廉價四圓四十五錢

誇大廣告 全滅키爲하야 直接販賣

戰時下의 物資不足、物價騰貴의 틈을타서 또는 誇大의 廣告를 利用하야 不正한 商品을 속여파라먹는 不正商人이 大端히 만습니다。 이公害를 참지못하야 不正商品의 退治運動을 이르키는 同時에 弊社가 直接가장 優良品을 가장 廉價로 提供하기로 하엿습니다。 正金ペン은 政府가 許可한 期限이 다되여 今後에는 製造치못하게 됨니다 따라서 今後에는 價格如何를 不問하고 사시지못할 것입니다。 弊工場에서는 二十餘年의 謝恩의 意味를 加하야 文字대로 最後奉仕로써 十四K正金ペン一千個에 限하야 絶對廉價로 노나드리려 합니다。 然則 이 機會를 노치지 마시고 即時注文해주시옵소서 廢業이 적으니 만치 品切되는 時에는 諒解해 주시요

注文法 一本에 對하야 三十錢의 手數料 先金注文에는 送料代引 限함

無料進呈 同時에 注文에 限하야 一本一打에 三本式 無料進呈합니다

耐酸金ペン部 耐酸金ペン이라는 것은 特許 크롬ペン에다가 化學的 特別加工한 것으로써 如何한 強한 酸類에 入하여도 決코 腐蝕치 안슴니다。 類似品이 만사오니 要注意!!

弊社에서는 絶對로 虛僞 誇大를 하지 안는다 其代 身엇더한 特價物 傳도는 大品附大賣出 보다도 四五割乃至二三 割의 廉價이며 良品임을 保證한다。

三省工作部 東京市杉並區阿佐谷四丁目三四七番地 振替東京一六三三九番

補血强壯・疲勞恢復

蜂ブドー酒 (포도)

健康

肉體는 鮮銳한 「렌즈」이다

榮養을攝取하며는 곳 그것을 反映하여서 몸은 健康하게 된다。 그 反對로 榮養이 不足하며는 곳 不健康狀態가 된다。 肉體와 榮養의 微妙한 關係를 이저서는 아니된다。 朝夕 蜂포도酒를 자시라! 葡萄糖・果糖 鐵分等의 榮養素를 豐富하게 含有한 이 한 盞이 肉體에 미치는 效果는 極히 顯著한 것이다。

讀書

【詩集】望鄉 金珖燮

金尙鎔著

世上이 詩를 要求하기보다 詩人自身이 詩를 要求하여 모름지기 적어도 만들어 거기에 自己의 香氣나는 꽃송이 하나 심어서 朝鮮의 花壇을 이루려고 하는 것이 오늘 所謂 詩人의 努力이라면 月坡 金尙鎔氏는 오랫동안 은근한 努力과 孤高한 精神으로 「望鄉」을 뿌리고 이 花壇을 가꾸고 물주고 지키어 온 詩人이니 詩 「팽이」를 읽으면 詩人 金尙鎔氏의 藝術과 그 人間性이 金尙鎔氏속에서 交涉됨이 보인다.

팽 이

너의 무른한 鐵조각, 너 팽이야
괴로움을 네 喜悅로
꽃바퀴를 갈고
물레와 너는 달뒤에 숨었다
이제 華麗의 時節이 이르러
봉오리마다 太陽이 빛나는 아침,
한마디의 네讚辭없이도
외로운 幸福에
너는 호올로 춤을 지운다.

×

詩集『望鄉』은 畵家 吉鎭燮氏의 裝幀의 힘을 어더 月坡의 詩를 닫기에 아름다운 그릇이 되었고 거기에 담긴 二十七篇의 詩가 어느 것이다 靜謐과 孤獨을 要하여 그속에서 鑑賞할 詩篇들이요 그 影塚이 後日의 훌륭한 警戒하기에 넉넉하여 詩人月坡는 詩集『望鄉』에서 『缺陷을 憐憫하는 香氣』를 가지고 完成을 사랑하는 影塚派를 一流에서고 있다.

그리하여 『望鄉』에는 詩乃至 詩的以外의 것은 하나도 容許되지 안었고 또한 一二三行의 詩에까지 極致를 이루려하여 고 나아가서는 詩篇의 數까지도 줄여서 만흔 詩間을 要하지 안코 店頭의 書架에서 읽을 수 잇스나 月坡의 詩가 鑑賞되고 理解되기에는 반듯이 靜寂과 孤獨이 要求되는 것이로 그의 浪漫主義는 白紙語로에 촛불을 켜논 世界에 性情을 通하여 보는 것과 같은 것이니 詩『바람물』은 그 消息을 말하고 있다.

그러므로 『望鄉』의 世界에는 社會나 民族이나 時代의 世紀가 찾아볼 수 없고 오직 純粹한 內的 情緖에서의 情緖가 버릴 수 업는 詩篇가되어 찌어지고잇다.

그러나 이제 이저지는 方法에 잇서서 劇의 緊密과 言語의 緊縮은 一致되는 것이나 月坡는 言語의 緊密과 省略을 만히하여 讀者가 月坡의 言語의 門을 열고 들어가기 어려운 點이 잇스니 이것은 오직 讀者의 吟味를 要할 수밧게업다.

×

第一로 제目의 말을 빌면 月坡에게 잇서서 詩는 『한 瞬間의 記錄』일지며 그것을 表象하기에 言語를 빌되 그 性情과 音響과 味의 頂點을 捕捉하려 하는 努力— 月坡에 잇서서 特히 크다.

×

아름다운 詩集『望鄉』뒤에 이러한 歡樂이 부끄러이 날 것이나 詩人 月坡의 眞實함이 讀者의 眞實을 左右하리라 밋고 붓을 놋는다. (發行所 京城府鍾路二丁目 文章社 頒價一圓四十錢)

學生作品 學藝部選

歸鄉日記 明治大學 朴相義

三月十五日(고향에 돌아오던날) 오래만에 맛는 故鄉의 봄—내 고향은 항상 아름답다. 꿈가티 고요한 田園이다. 『버들개』지 봄바람에 날개돋고 알을 울려 리미테서 조으름에 취하는 平和의 마을이다.

종달새 떼 달매친 동맹이처럼 꼿상달아 올라가고 大地는 處女의 乳房처럼 부푸러오르는 情든 山골자기엔 藥水, 마을아랜 푸른江, 압뒤에는 냉이, 달래, 버굼지, 문들레……뒷山에는 소나무, 잔디밧—。시냇가 풀바텐 송아지 뛰놀고 뒤어덕 끌자기엔 복숭아꽃 香氣롭다。

아—내 故鄉! 이리도 아름다워라.

오래만에 맛는 고향, 사랑하는 戀人을 맛는 이 아이 서더하라! 고향을 떠난지 무릇 몇해 나그네의 고달픈 몸을 客窓에 맛기고 안락가 이 못이저 反覆되푸리하던 鄉愁, 悲쾌하다. 오늘에야 푸러보두나, 하여서 기쁘다 빼곡하는 싸리문도 허리를굽히고 …

三月三十日 禹兄이 虛無하게 세상을 떠낫지 이제 몃해인고! 생각컨데 까마득한 옛일가다. 그때도 亦是 客窓에서 쓸쓸히지내던 나에게 靑天의 벽력가튼 訃音을 傳한지 어느듯 네번재인가, 다섯번재의 봄을 맛는다. 禹兄이 돌아간 햇수조차 내가 잘 記憶못하다니 나는 참으로 無情한 사람이다. 이번 故鄉에 나온지도 어느새 半個月이 지낫다 그새 날마다 압시내까로 뒤산골자기로 헤매이면서 꼿가지를 벗삼고 새소리에 興겨워하면서도 不過咫尺에 두고 禹兄의 무덤을 無心하게 지나만다녓다 내스스로 生覺해도 나는 分明히 沒人情한 사람이다 사실 그와 나는 보통의 벗이아니다 竹馬之友요 서로 病을 튼튼히 고지키던 親友엿다. 남의것으로 가장 밧기어려운 것은 恩愛와 情인가부다. 갈호려아 計算도 서지 안을러니와 손이 가 한번 변세상 사람이 되는 때는 갑절 때조차 남지 안는다. 그의 山所도 그는 아니요 그의 아내는 더구나 그가 아니다. 그와 나와의 因緣은 에헤라 그가세상을 떠나던때 한강의 움웃으로 끄를 맛엇다. 婦女子처럼 울지도 못하고 무당처럼 넋두리를 못하는 나이지라 땅 모르는 이 나 憂鬱이 意味 이러고 非情을 다하다. 그러치만 … 이나, 눈물로서 다른 사람에게 나의 心情을 말고 고싶지는 안다. 靑春는 年齡이래 넘무나 일찌이 妖折한 그는 지금 靑山에 一杯土로 누어 잇스렷다. 흐르는 世事 어찌 이다지도 눈물겨운가!

孤獨 日本大學 兪東濬

노픈山을 쳐다보면
눈물이 고이고
파ー란하늘을 처다보면
마음이 가벼고
흐르는물을 바라보면
갑갑이 막막하고
넓은바다를 바라보면
사람들이 그립다.

※※散文※※ 惜春譜 京城保育 姜義弘

情熱이 타오르듯 푸른 후 뭇 솟은 잔디밧우에 가만이 누어 파란 하날에 飮의를 보노라면 얀子를 장을 손짓하면 나도 모르게 얼골이 확근확근하다. 나의 胸을 스치우는 薰香이 내 옷자락을 잡고 흔들때 나는 그 어디론지 작고만 가고 십다. 느러진 버들가지에 靑綠이 점점 기퍼갈수록 꾀꼬리 소리는 차차 멀어지고 한가한 여름그늘 미테 게절이 매암이의 시시러운 노래를 듯고 만십다. 언제 꼿이 피엿다가 언제 꼿이 것든지 砂漠과도 가튼 내 마음이어니 봄도 모르게 지내나보다. 나은 나를 憐憫해야만『센치멘탈』을 犯하지 안코 樂의 人間이 되고 사랑의 生活을 한다고 眞情한 忠告를 느러노치만 나는 只今 이 꿈을 깨고 새로 낫설은 꿈속에 主人公이 되고 싶지 안타 그러타고 나를 憐憫하니 無愛니 하고 막대로 刑罰을 지어주고 놀니고 비우서도 조타

靑春 그 봄에 讀書를 읽는다는 K의 豪華스런 自讚도 이 懷衷우니 너무나 工的인 뿐 理想아래 横文字를 羅列시키고 녹 쓰는 靈魂만을 무디게 굴니는 心思보다 차라리 偶人을 이 陶醉한 閑中에 홀로 안저 古書를 默讀하고 吟味하는 것이 보담 理想鄕이 아닐것인가? 무시무시한 꿈은 꿈그대로 꿈이라고 바게 돌닐 수 업다 꿈에 밧는 試鍊은 確實히 現實을 超越하고 남음이 잇나니 꿈과 現實! 누워서 눈을감고 잠을 자기때문에 꿈을 꾸는 것이 아니요 꿈을 꾸기 때문에 누워서 눈을 감고 잠을잔다는 것이 賢明한 提唱일가 한다

베질삼하는 시골아낙네의 허리끈을 졸나매든 봄한철도 배곱흐아해에게 묵니저 꼭 지처럼 자근자근 씹히엿나니 바다ㅅ물가운데 말목을 박고 자치업시 건드려는 野心은 밉살스럽다. 그야 바람이 부럭거나 비가와서 꼿이 지는 것은 아니겟지 꼿이 질때가 되어 지는 것이니까? 나는 새(鳥)기 조와 무슨 새나 다조타. 내마음에 파랑새가 노래를 부르기에……。그러나 哀愁를 먹고 사는 파랑새기로니 仁丹이나 카오ー루를 맛보고 십지 안타.

江물이 맑기에 고기들이 꼬리를 치지! 간들간들 水心을 엿보는 어던이 쪽저쪽에 蒲밧이여! (끗)

學生中心의 同人誌『白紙』創刊

文學의 뜻을 둔 金溶泰, 金海鎭君等 七人이 中心이 되어 이번 『白紙』라는 文學一般의 綜合誌를 創刊하기로 되엇다는데 創刊號는 六月五日發行한다고 하며 事務所와 同人은 다음과 갓다

事務所 京城府明倫町三丁目二六 白紙社

同人 金溶泰 金海鎭 李敬榮 朴洙來 申尙寶 趙東卓 趙仁行 外數人

週間스포츠

自轉車競技의 向上을 企圖 ② 朝鮮自轉車聯盟 張日弘

一、A子와 子와 號트리와 地上과의 距離는 最少 二四糎 最大三〇糎(EB及IO)에 限하여 OB, 사들의 底部의 金具項을 通過하는 乘線과 子와 크와 號트리의 距離는(AB及GD) 一二糎式은 其以下될 要함

C、前部子와 子와 號트리는 實通過하는 乘線과 後車輪軸(하브)와의 距離는 五五糎 或은 其以下될 要함(HD)

D、手를 利用하야 廻轉推進함은 此를 禁하며 風除風切(후ー스크린)ー지 又는 前進抵抗을 減하기 爲한 如何한 手段이던지 禁함 競技場競技에 잇서서 自由車輪, 螺旋及 制動機를 禁함(이것은 競技場速度競走의 共通된 規定) 道路競走에 잇서서 複座車(탄뎀)는 競技場과 가티 한 輪에 구랑크를 裝置하고 自由車輪을 裝備하지 안흘 때에는 制動機 一個를 裝置하고 自由車輪이 有할 때에는 良好한 機能狀態에서 制動機 二機를 裝置하기로함 右規定은 正當한 公認選手(聯盟登錄選手)로 構成된 記錄試作會 又는 公認競技會에 適用함

▲道路用競爭車輛 九、車輪及 制動機ー車輪及『다이야』는 前記競技場競技用車에 準하고 兩車輪에 制動機를 裝置함 十、自由輪 又는 進度變速기야를 裝置함을 得함 十一、車輛의 附具ー螺形螺旋을 使用함을 得함

▲實用自轉車 車座 十二、車輪 金屬製로 限하고 直徑이 二六吋이야를 裝備한 車에 限함 十三、車軸ー自由車軸에 限하고 兩輪에 制動機를 裝備하거나 又는 踏止制動車輪(코ー스다ー)를 裝備함 十四、部分品ー泥除、大型雙脚스탠드(片方脚은 不當)荷物台를 必히 裝備할 事 十五、(페달ー구랑크)及(競技用페달)은 裝備使用을 禁함 輕量車(車座)는 輕金屬製로 하고 二六吋『이야』를 裝備할 十七、車軸ー自由車軸으로 하고 兩輪制動機를 裝備함 十八、螺旋을 使用하고 進度變速기야는 이를 裝備함을 得함

各紙上을 通하야 目撥하는 바는 最近 차이클씨ー슨이 迫頭하야 더욱 平壤, 大田, 公州等地에서는 大大的으로 新聞上 宣傳을 보는데 그 競技內容如何는 勿論 未詳이라 筆者前記規案을 銘記하야 斯界의 眞正한 發展에 同一한 點에 向하야 協力하여주기를 期待하야 마지안는 바이다

그러면 如何한 競技會의 組織, 運行, 統制를 하면 그 競技會가 스사로 아마추어리즘에 合當할 것인가 勿論 疑問일것이라고 思惟하고 吾人은 車輛에 만든 競技과 淺薄한 知識을 가지고 悲慨함이 主張이 아니라 生覺하는 바이니까 가장 正確 明便한 方法으로 道路競走及 競技場競走의 統制規定을 引用하여 參考에 限할 뿐이라 이것만은 全的으로 競技會를 主催하는 者에게 勵行하여주기를 希望한다

日本自轉車競技規則 (昭和十二年六月一日制定施行)

本競技規則에 規定되지 안흔 條項에 對하야는 國際自轉車規則의 該當條項을 採用함

▲第一章 競技會의 組織

第一條 競技會役員의 任務 自轉車競技會에 잇서서 競技役員의 組織과 員數構成은 左와 如함

(1)大會總務委員 若干名(內一名은 總務委員長으로함) (2)競技委員 三名 (3)審判長 一名 (4)記錄員 六名以上 (5)出發合圖員 一名 (6)召集員 三名以上 (7)決勝審判員 六名以上 (8)計時員 九名以上 (9)記錄員 四名以上 (10)周回記錄員 三名以上 (11)周回判定員 四名以上 (12)競走係員 六名以上 (13)通告員 二名(內進行一名) (14)計測員 二名 (15)車輛檢查員 六名以上 (16)整備係員 三名以上 (17)秩序維持員 三名以上 (18)公報係員 二名 (19)修理員 若干名 (20)醫務係員 一名以上

但道路競走及斷郊競走에 잇서서의 競技役員은 前項外에 關門審判員, 監員, 計時員, 關門記錄員, 關門秩序維持員 各若干名과 移動監視員을 加하기로함

▲第二條 競技會役員의 任務及權限

(1)大會總務委員長은 競技會開催에 關한 一切準備事務를 執行하고 競技會를 總轄하며 此에 管理의 責任이 有함 (2)大會總務委員長은 競技會가 終了한 後에는 競技記錄 二通을 整理하야 그 一通은 聯盟本部及 支部에 報告하여야함 (3)大會總務委員長은 競技會가 有料일 때에는 終了後 一個月以內에 收支決算 二通을 作成하야 其中 一通은 聯盟本部又는 支部에 報告하여야함 (4)大會總務委員長은 總務委員을 監督하고 適當하다고 思惟하는 任務의 配置를 함

▲第三條 競技委員 (1)競技委員은 聯盟本部又는 支部에서 任命되여 競技會의 競技役員을 決定하고 其中 一名은 審判長이 되여 競技遂行에 關한 一切를 指揮監督에 當함 其他 二名은 審判長을 輔佐함 (2)競技委員은 競技者가 規定에 違反한 것을 發見하거나 又는 競技役員의 指揮에 服從하지 안흘 때에는 該競技者의 出走를 拒否함을 得함 競技會終了後 以上의 境遇에 該當하는 者가 有할 時에는 直時 該競技者를 失格시킴을 得함 (3)競技委員은 他競技者에게 危險을 미치고 未熟한 競技者를 該競技에서 除外함을 得함 (4)競技委員은 競技者의 反則에 對하야 直時 前項處分을 適用할 수 잇스나 狀況에 依하야 右處分以上의 處分의 必要를 感할 時에는 聯盟本部又는 所轄地方支部에 申告하기로함

…(以下次號)…

以老變童케하는
衰弱無力의 瞬時擊退法
一粒快活 三粒强大 五粒長春

一讀하는者로微笑를不禁케하는
更少年된五老人의
異口同聲의告白文新發表

아ー깁뿌도다 질겁도다 高榮達
아ー깁뿌도다 질겁도다 服藥後의 생겨지는 나의 滋味이여 이러케 될줄이야 엇지 뜻하엿스리요 賞堂藥을 注文해다노코 其然가 未然가로 一疑一信하다가 試服해 보며니 忽然히 長嘆하든 陰萎가 낫게되고 靑春으로 變해지는데는 果然 神藥이라고 信用하엿사외다 我해지우리 老人들에게는 賞堂藥『キングス』가 第一이라고 밋는바이오며 送料十五錢은 先送하오니 大瓶하나만 또代引便으로 急送하시라

이러케까지될줄은夢外 奉先述
그런데 大體賞堂藥이 어떠한 成分이 드러잇길래 이러케까지 徹底히 절머지게 맨드러주는가 友人의 勸으로 注文는 하엿스되 이러케까지 될줄은 夢外엿소 藥먹은 後의 氣分 좋아지는 元氣와 横溢하는 陽氣가 벌안간 만사람가티된 感이 잇서슬뿐만 이아니라 近日은 어찌나 靑春生活이 뜻대로 잘되는지 참말로 愉快하고 맛문中 미안하나 先金으로 五圓十五錢先送하니 査收後 中瓶 即時大至急送附하소

枯木에서꼿이핀格이다 黃王敦
老衰한 몸이지라 賞堂藥回春劑『キングス』를 안먹는 것보다는 조흘가하고 注文하엿더니 賞堂에서 보내준 答書가 페일언하고 먹어보면 꼿알것이라기에 그도그럴뜻한말이어서 나도 페일언하고 먹어보앗소이다 그래떠니 藥效는 比較해말하자면 枯木에서 꼿이핀格이외다 이말만 하드라도 에 결엿다할까 간단히 賞堂의 諸氏는 내가 어떠한 經驗을 하게된 것은 짐작하리라고 生覺하오

늙은이몸에봄이올줄은 白天烈
『キングス』를 注文服用해섯스나 아무리 조흔藥이라도 不可能이리라고 밋지도 안하엿든만큼 늙은이몸에 봄이올줄은 참으로 意外이며 一層 驚嘆합니다 藥效로 因하야 오를이지만 已往은 봄이니 놋치지 안코 마음껏잡지내겟소이다 이번에 十圓分도 請하니 代引便急送하시라

모든것을斷念하른것이 崔今春
無病으로 지내던몸이만큼 하늘일과 마음은 靑年에게 지지안흐려하며 積極的으로 나가게되나 老衰해진 肉體에는 그만 엇절수업서 모든것을 斷念하고지내든中『キングス』가 快速回春한다고 宣傳이 大端하기로 或是나하고 十圓分을 注文해먹어보니 元氣가생기고 精神이 明快해되며 近者에는 모든것을 靑年에게 지지안고 지내가외다 十圓分及 五圓分各一瓶만 또急送해주시오

一言而弊之하고 먹으면알게되는
キング・オブ・キングス

全身機能을復活케해 靑春體로還元이된다
體內에서의 內分泌作用을 圓滑히微妙複雜하야 單一性能이나合成『호르몬』만으로서는 治療의 完璧을 期待키어려운것은最近에發表된醫學界의實驗成績에빗추어 볼지리도明確한事實이다
醫學界의 第一人者인 日獨醫學博士 羽太銳治先生이發明한『キング、オブ、キングス』는 이점에 留意하야 體內에서 內分泌作用이 完全無欠히 絕對로增强되도록『호르몬』源素만을 數十種集成配合하여 製劑한것이고로 一時的又는 局部的效果만 期待되는 것이아니고 全身的임을 强壯케할 目的이므로 된것이기때문에 內分泌作用이 全身的으로 促進되어 衰退한諸機能을 賦活케하므로 精力, 精力이增進되에따라 生活力이强盛해지고 體力, 精力의調正된結果가 迅速하게 性能力에作用함은 本劑의獨特한妙味이며 그卓越한效果는 到底히 他藥에比할바아니다

科學的强力作用으로 神經及性力이完快復
本劑는 神經生理學的作用과 內分泌學的作用의 二重作用이 有하야 前者는 腦神經及全神經組織에 作用하므로 頭痛, 眩暈, 不眠, 盜汗, 疲勞, 倦怠를 排除하며 後者는 性精力官能의 中樞인 生殖腺機能의 障害된 것을 强健狀態로 快速回復케하므로 早漏, 陰萎, 遺精, 夢精, 陽氣不足等을 短時日에 아무런 副作用업시 根本的으로 治癒케하야 虛弱性의 體質을 强壯케한다

注文은直接本舖로
男子의 第一根되는 精力不足을 强壯의 一路로 更强化케하는 藥으로서는 下記의 藥價가 決코 高價가 아닐 줄로 밋사오며 또는 新品을 提供하고 藥效를 顯著케 爲해 本舖에서만 直接販賣하오니 服用하시려는 분은 조금도 주저마시고 爲替, 또는 振替, 或은 代金引換便으로 注文하시면 急送합니다 送料는 四十七錢이오나 三十二錢은 本舖에서 부담하겟사오니 十五錢만은 加算해주시되 代金引換便은 送料十五錢을 郵便切手로 先送해주십시오

(滿洲國은 限先金送藥함)

藥價 小瓶(一〇〇粒)二圓 中瓶(二八〇粒)五圓 大瓶(六〇〇粒)十圓

東京市芝區田村町十三ノ一 總代理店 合名會社 春泉堂 (振替東京七七一番)

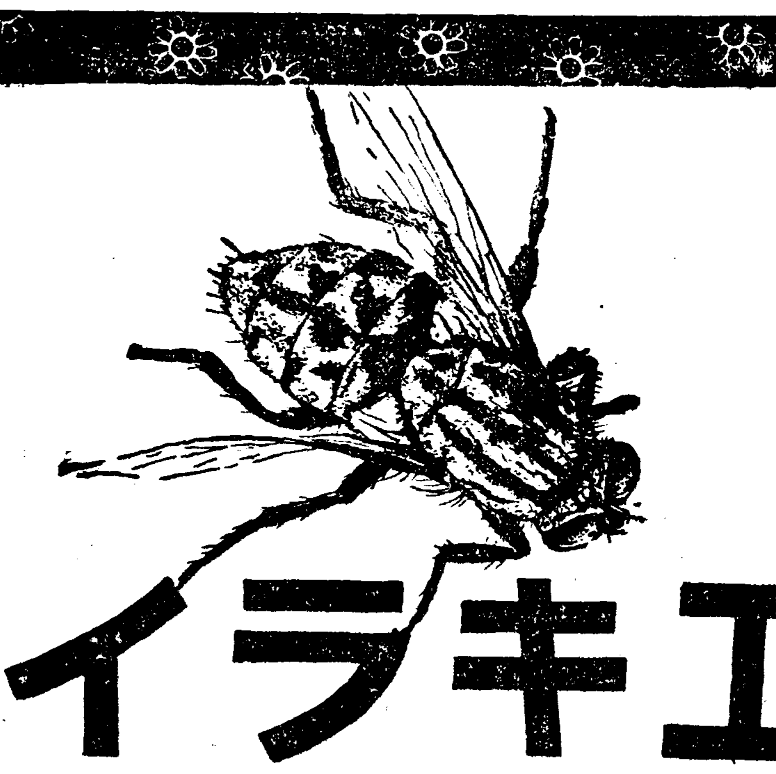

專賣特許 菊精
ライオン渦卷
라이온 모기향

エキライオン
에기라이온
强力殺虫液

KOREA

現代醫療化學의尖銳는相擊한다

淋疾化學療法의新發展

"아미도劑에서誘導合成한 TWO-SULFANILAMIDE"

아미도"올히미도"의 發見은저—너무도 有名한六〇六號에比肩하야治療界 一大革命이라고 全世界醫學界의絕讚을바다왓스며 發見以來 僅一年有半淋菌 連鎖狀球菌 葡萄狀球菌에對한 決定的特效藥이라고 醫療界에 確信을엇게되엇다

그러나世界各國醫療化學者는 그것으로 滿足치안코 研究를거듭한結果 英國バツトル氏는 더욱强力한 ネオパトリン을 發見하게되엿다 ネオパトリン은 特히急性淋疾은 勿論慢性再發性淋疾 及合倂症에도 奏效顯著함을確言한다

ネオパトリン出現은 淋病患者에게 一大曙光으로 亡國病인淋疾은速히 根治하야 銃後國民의職責을 勵當하라

革命的淋疾治療劑
네오 破倒淋
(ネオ パトリン)

包裝 20錠 50〃 100〃

全國有名藥店에서販賣 (품절의時는注文하시요)
文獻申込次第送呈

適應症
急性淋疾・慢性淋疾・淋毒性攝護腺炎
睾丸炎・婦人淋疾・腎盂炎・膀胱炎
尿道炎・敗血症・丹毒・中耳炎等

$NH_2 \bigcirc SO_2NH \bigcirc SO_2N(CH_3)_2$

發賣元 合資會社 高麗製藥所
平壤府西門通

KOREA